

COMUNE DI ROVATO

PROVINCIA DI BRESCIA

Relazione di fine mandato
Anni 2020/2025

RELAZIONE DI FINE MANDATO ANNI 2020/2025

(articolo 4 del decreto legislativo 6 settembre 2011, n. 149)

Premessa

La presente relazione viene redatta da Province e Comuni ai sensi dell'articolo 4 del decreto legislativo 6 settembre 2011, n. 149, recante: "Meccanismi sanzionatori e premiali relativi a regioni, province e comuni, a norma degli articoli 2, 17, e 26 della legge 5 maggio 2009, n. 42" per descrivere le principali attività normative e amministrative svolte durante il mandato, con specifico riferimento a:

- a) sistema e esiti dei controlli interni;
- b) eventuali rilievi della Corte dei conti;
- c) azioni intraprese per il rispetto dei saldi di finanza pubblica programmati e stato del percorso di convergenza verso i fabbisogni standard;
- d) situazione finanziaria e patrimoniale, anche evidenziando le carenze riscontrate nella gestione degli enti controllati dal Comune o dalla Provincia ai sensi dei numeri 1 e 2 del comma primo dell'articolo 2359 del codice civile, ed indicando azioni intraprese per porvi rimedio;
- e) azioni intraprese per contenere la spesa e stato del percorso di convergenza ai fabbisogni standard, affiancato da indicatori quantitativi e qualitativi relativi agli output dei servizi resi, anche utilizzando come parametro di riferimento realtà rappresentative dell'offerta di prestazioni con il miglior rapporto qualità-costi;
- f) quantificazione della misura dell'indebitamento provinciale o comunale.

Tale relazione è sottoscritta dal Sindaco non oltre il sessantesimo giorno antecedente la data di scadenza del mandato e, non oltre quindici giorni dopo la sottoscrizione della stessa, deve risultare certificata dall'Organo di Revisione dell'Ente Locale e nei tre giorni successivi la relazione e la certificazione devono essere trasmesse dal Sindaco alla sezione regionale di controllo della Corte dei Conti.

In caso di scioglimento anticipato del Consiglio Comunale, la sottoscrizione della relazione e la certificazione da parte degli organi di controllo interno avvengono entro quindici giorni dal provvedimento di indizione delle elezioni.

L'esposizione di molti dei dati viene riportata secondo uno schema già adottato per altri adempimenti di legge in materia per operare un raccordo tecnico e sistematico fra i vari dati ed anche nella finalità di non aggravare il carico di adempimenti degli Enti.

La maggior parte delle tabelle, di seguito riportate, sono desunte dagli schemi dei certificati al bilancio ex art. 161 del TUEL e dai questionari inviati dall'organo di revisione economico finanziario alle Sezioni regionali di controllo della Corte dei Conti, ai sensi dell'articolo 1, comma 166 e seguenti della legge n. 266 del 2005. Pertanto, i dati qui riportati trovano corrispondenza nei citati documenti, oltre che nella contabilità dell'Ente.

INDICE

PARTE I - DATI GENERALI.....	6
1.1 - POPOLAZIONE RESIDENTE AL 31/12.....	6
1.2 - ORGANI POLITICI.....	6
1.3 - STRUTTURA ORGANIZZATIVA.....	7
1.4 - CONDIZIONE GIURIDICA DELL'ENTE.....	11
1.5 - CONDIZIONE FINANZIARIA DELL'ENTE.....	11
1.6 - SITUAZIONE DI CONTESTO INTERNO/ESTERNO.....	11
2 - CONDIZIONE DI ENTE STRUTTURALMENTE DEFICITARIO.....	12
PARTE II - DESCRIZIONE ATTIVITÀ NORMATIVA E AMMINISTRATIVA SVOLTE DURANTE IL MANDATO.....	14
1 - ATTIVITÀ NORMATIVA.....	14
2 - ATTIVITÀ TRIBUTARIA.....	16
2.1 - ICI/IMU.....	16
2.2 - TASI.....	16
ABROGATA DALL'01.01.2020 CON LEGGE 160/2019.....	16
2.3 - ADDIZIONALE IRPEF.....	16
2.4 - TARI.....	16
3 - ATTIVITÀ AMMINISTRATIVA - SISTEMA ED ESITI DEI CONTROLLI INTERNI.....	16
3.1 - CONTROLLO DI REGOLARITÀ AMMINISTRATIVA E CONTABILE.....	17
3.2 - CONTROLLO E SALVAGUARDIA DEGLI EQUILIBRI FINANZIARI.....	17
3.3 - CONTROLLO DI GESTIONE.....	18
3.4 - CONTROLLO STRATEGICO.....	22
3.5 - VALUTAZIONE DELLE PERFORMANCE.....	23
3.6 - CONTROLLO SULLE SOCIETÀ PARTECIPATE/CONTROLLATE.....	23
PARTE III – SITUAZIONE ECONOMICO FINANZIARIA DELL'ENTE.....	27
1 - SINTESI DEI DATI FINANZIARI A CONSUNTIVO DEL BILANCIO DELL'ENTE.....	27
2 - EQUILIBRIO PARTE CORRENTE DEL BILANCIO CONSUNTIVO RELATIVO AGLI ANNI DEL MANDATO.....	29
3 - QUADRO RIASSUNTIVO DELLA GESTIONE DI COMPETENZA.....	34
4 - RISULTATI DELLA GESTIONE: FONDO DI CASSA E RISULTATO DI AMMINISTRAZIONE.....	34
5 - UTILIZZO AVANZO DI AMMINISTRAZIONE.....	35
6 - GESTIONE DEI RESIDUI.....	36
6.1 – TOTALE RESIDUI DI INIZIO E FINE MANDATO.....	36
6.2 - ANALISI ANZIANITÀ DEI RESIDUI DISTINTI PER ANNO DI PROVENIENZA.....	39
6.3 - RAPPORTO TRA COMPETENZA E RESIDUI.....	40
7 - PATTO DI STABILITÀ INTERNO/SALDO DI FINANZA PUBBLICA.....	40
7.1 - APPLICAZIONE.....	40
7.2 - INADEMPIENZA.....	40
7.3 - SANZIONI.....	40
8 - INDEBITAMENTO.....	41
8.1 - EVOLUZIONE INDEBITAMENTO.....	41

8.2 - RISPETTO DEL LIMITE DI INDEBITAMENTO.....	41
8.3 - UTILIZZO STRUMENTI DI FINANZA DERIVATA.....	41
8.4 - RILEVAZIONE FLUSSI DEGLI STRUMENTI DI FINANZA DERIVATA.....	41
9 - CONTO DEL PATRIMONIO IN SINTESI.....	42
10 - CONTO ECONOMICO IN SINTESI.....	43
11 - RICONOSCIMENTO DEBITI FUORI BILANCIO.....	45
12 - SPESA PER IL PERSONALE.....	45
12.1 - ANDAMENTO DELLA SPESA DEL PERSONALE DURANTE IL PERIODO DEL MANDATO.....	45
12.2 - SPESA DEL PERSONALE PRO-CAPITE.....	46
12.3 - RAPPORTO ABITANTI/DIPENDENTI.....	46
12.4 - LAVORO FLESSIBILE.....	46
12.5 - SPESA PER LAVORO FLESSIBILE.....	47
12.6 - LIMITI ASSUNZIONALI AZIENDE SPECIALI E ISTITUZIONI.....	47
12.7 - FONDO RISORSE DECENTRATE.....	47
L'ENTE NEL COSTITUIRE IL FONDO PER LA CONTRATTAZIONE DECENTRATA DEL PERSONALE DIPENDENTE HA OPERATO NEL RISPETTO DELLE DISPOSIZIONI DI LEGGE VIGENTI NEI DIVERSI ANNI.	47
PARTE IV – RILIEVI DEGLI ORGANISMI ESTERNI DI CONTROLLO.....	48
1 RILIEVI DELLA CORTE DEI CONTI.....	48
1.1 - ATTIVITÀ DI CONTROLLO.....	48
1.2 - ATTIVITÀ GIURISDIZIONALE.....	48
2 - RILIEVI DELL'ORGANO DI REVISIONE.....	48
PARTE V – AZIONI INTRAPRESE PER CONTENERE LA SPESA.....	49
PARTE VI – ORGANISMI CONTROLLATI.....	50

PARTE I - DATI GENERALI

1.1 - Popolazione residente al 31/12

2020	2021	2022	2023	2024
19372	19502	19610	19645	19818

1.2 - Organi politici

GIUNTA COMUNALE

<i>Carica</i>	<i>Nominativo</i>
Sindaco	Belotti Tiziano Alessandro
Vice Sindaco	Agnelli Simone Giovanni
Assessore	Belleri Elena
Assessore	Bergo Valentina
Assessore	Bosio Pier Italo
Assessore	Piva Alberto Luigi

CONSIGLIO COMUNALE

<i>Carica</i>	<i>Nominativo</i>
Sindaco	Belotti Tiziano Alessandro
Consigliere	Martinelli Roberta
Consigliere	Lazzaroni Daniele
Consigliere	Caca Eduart
Consigliere	Vezzoli Diego
Consigliere	Parzani Renato
Consigliere	Venturi Stefano
Consigliere	Pe Gabriella
Consigliere	Buffoli Gabriele
Consigliere	Inverardi Valentina
Consigliere	Ramera Mattia
Consigliere	Remonato Valentina
Consigliere	Fogliata Stefano
Consigliere	Buizza Matteo
Consigliere	Botticini Alessandro
Consigliere	Bonassi Renato
Consigliere	Giliberto Andrea

1.3 - Struttura organizzativa

Organigramma: indicare le unità organizzative dell'ente (settori, servizi, uffici, ecc.)

Segretario: DOTT.SSA MATTIA MANGANARO

Numero dirigenti: 2

Numero posizioni organizzative: 7

Numero totale personale dipendente al 31.12.2024: 74

Organigramma

ORGANIZZAZIONE

GABINETTO DEL SINDACO, Responsabile: dott. Giacomo Piva
UFFICIO SINDACO, Responsabile: dott. Giacomo Piva
SEGRETERIA DEL SINDACO, Responsabile: dott. Giacomo Piva
UFFICIO COMUNICAZIONE, Responsabile: dott. Giacomo Piva
UFFICIO URP, Responsabile: dott. Giacomo Piva
SEMPLIFICAZIONE AMMINISTRATIVA ED OTTIMIZZAZIONE DEI SERVIZI, Responsabile: dott. Giacomo Piva
UFFICIO PERSONALE, Responsabile: dott. Giacomo Piva
SICUREZZA DEL CITTADINO, Responsabile: dott.ssa Silvia Contrini
SICUREZZA DEL CITTADINO, Responsabile: dott.ssa Silvia Contrini
SERVIZI DEMOGRAFICI E CIMITERIALI, Responsabile: d.ssa Roberta Spadavecchia
DEMOGRAFICI E CIMITERIALI, Responsabile: dott.ssa Roberta Spadavecchia
AFFARI GENERALI, Responsabile: dott.ssa Mattia Manganaro
PRESIDENTE CONSIGLIO COMUNALE: Roberta Martinelli
MESSI - ADDETTO NOTIFICHE, Responsabile: dr.ssa Mattia Manganaro
CONTROLLO DI GESTIONE, Responsabile: dr.ssa Mattia Manganaro
SEGRETERIA, Responsabile: dr.ssa Mattia Manganaro
PROTOCOLLO, Responsabile: dr.ssa Mattia Manganaro
SEGRETARIO GENERALE, Responsabile: dr.ssa Mattia Manganaro
UFFICIO PUBBLICA ASSISTENZA, Responsabile: Annalisa Andreis
BIBLIOTECA, Responsabile: Annalisa Andreis
PUBBLICA ASSISTENZA, Responsabile: Annalisa Andreis
SCOLASTICI ED ATTIVITA' LUDICO RICREATIVE, Responsabile: Annalisa Andreis
AMBIENTE E DECORO URBANO, Responsabile: Ing. Giuseppe Tripani
LAVORI PUBBLICI, Responsabile: ing. Giuseppe Tripani
UFFICIO MANUTENZIONI, Responsabile: ing. Giuseppe Tripani
CED, Responsabile: ing. Giuseppe Tripani
ECOLOGIA, Responsabile: ing. Giuseppe Tripani
AUTORIZZAZIONI PRIVATE - NUMERI CIVICI, Responsabile: ing. Silvia Premoli
EDILIZIA PRIVATA, Responsabile: ing. Silvia Premoli
URBANISTICA, Responsabile: ing. Silvia Premoli
RAGIONERIA ED ECONOMATO, Responsabile: dott.ssa Milena Brescianini
RAGIONERIA, Responsabile: dott.ssa Milena Brescianini
ECONOMATO, Responsabile: dott.ssa Milena Brescianini
AUTORIZZAZIONI COMMERCIALI, Responsabile: Laura Zanardo
COMMERCIO, Responsabile: dott.ssa Laura Zanardo
AREA TECNICA, Responsabile: Arch. Giovanni De Simone

	DIRIGENTE AREA TECNICA, Responsabile: arch. Giovanni De Simone
UNICO ENTRATE TRIBUTARIE E PATRIMONIALI, Responsabile: dr. Giuseppe Gallone	
	UFFICIO TRIBUTI, Responsabile: Gallone Giuseppe
	DIRIGENTE AREA FINANZIARIA

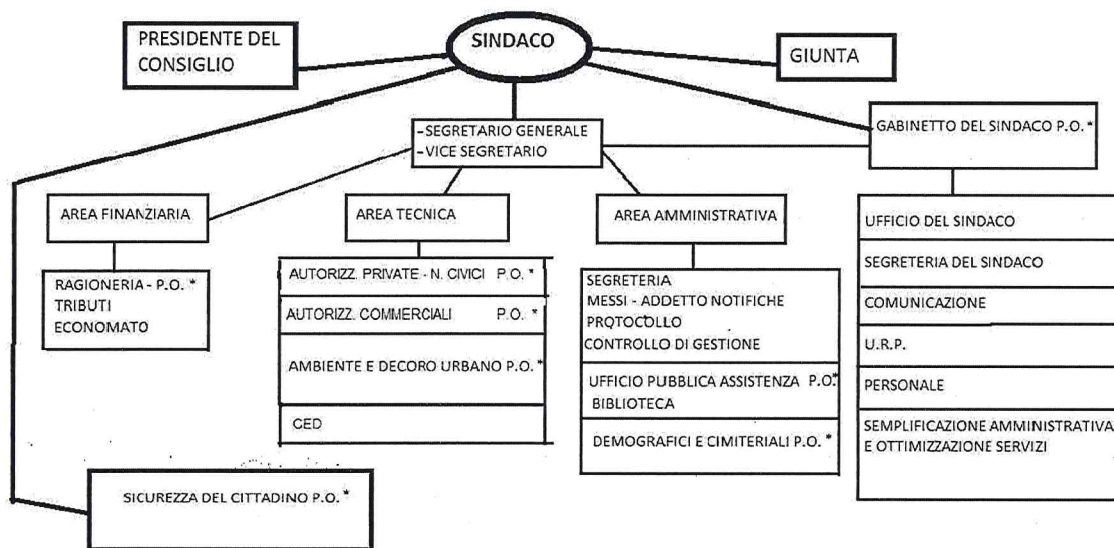

* POSIZIONE ORGANIZZATIVA

1.4 - Condizione giuridica dell'Ente

Durante l'intero periodo del mandato amministrativo l'Ente non è stato commissariato.

1.5 - Condizione finanziaria dell'Ente

Durante l'intero periodo del mandato amministrativo l'Ente non ha dichiarato né il dissesto finanziario (previsto ai sensi dell'art. 244 del TUEL) né il pre-dissesto finanziario (previsto ai sensi dell'art. 243- bis del TUEL).

L'Ente non ha inoltre fatto ricorso al fondo di rotazione (di cui all'art. 243- ter, 243 – quinquies del TUEL) e al contributo di cui all'art. 3 bis del D.L. n. 174/2012, convertito nella legge n. 213/2012.

1.6 - Situazione di contesto interno/esterno

Di seguito sono descritte, in sintesi, le principali criticità riscontrate e le soluzioni realizzate durante il mandato per ogni settore/servizio fondamentale:

dall'anno 2020 a causa dell'emergenza sanitaria Covid19 e sino a marzo 2022, l'Amministrazione ha dovuto rivedere gli obiettivi in funzione di tale eccezionale circostanza epidemiologica che ha inevitabilmente mutato sia il quadro economico che normativo di riferimento. L'amministrazione è riuscita, anche grazie ai trasferimenti statali assegnati al Comune a garantire gli equilibri di bilancio ed a gestire al meglio l'emergenza sanitaria ed a garantire il raggiungimento di tutti gli obiettivi gestionali e politici. Da Aprile 2022 al 31.12.2025 non si sono verificate particolari criticità relativamente alle aree in cui è suddiviso il Comune.

2 - Condizione di ente strutturalmente deficitario

Di seguito vengono riportati i parametri obiettivi per l'accertamento della condizione di Ente strutturalmente deficitario, elaborati ai sensi dell'art. 242 del TUEL risultanti all'inizio e alla fine del mandato amministrativo.

2020				
Parametro	Tipologia indicatore	Soglia	Valore	Sì NO
P1	Indicatore 1.1 (Incidenza spese rigide - ripiano disavanzo, personale e debito - su entrate correnti)	maggiore del 48%	24,23	X
P2	Indicatore 2.8 (Incidenza degli incassi delle entrate proprie sulle previsioni definitive di parte corrente)	minore del 22%	52,85	X
P3	Indicatore 3.2 (Anticipazioni chiuse solo contabilmente)	maggiore di 0	0,00	X
P4	Indicatore 10.3 (Sostenibilità debiti finanziari)	maggiore del 16%	2,93	X
P5	Indicatore 12.4 (Sostenibilità disavanzo effettivamente a carico dell'esercizio)	maggiore del 1,20%	0,00	X
P6	Indicatore 13.1 (Debiti riconosciuti e finanziati)	maggiore del 1,00%	0,00	X
P7	[Indicatore 13.2 (Debiti in corso di riconoscimento) + Indicatore 13.3 (Debiti riconosciuti e in corso di finanziamento)]	maggiore dello 0,60%	0,00	X
P8	Indicatore concernente l'effettiva capacità di riscossione (riferito al totale delle entrate)	minore del 47%	69,97	X
Sulla base dei parametri suindicati l'Ente è da considerarsi in condizioni strutturalmente deficitarie				X

2024				
Parametro	Tipologia indicatore	Soglia	Valore	Sì NO
P1	Indicatore 1.1 (Incidenza spese rigide - ripiano disavanzo, personale e debito - su entrate correnti)	maggiore del 48%	25,36	X
P2	Indicatore 2.8 (Incidenza degli incassi delle entrate proprie sulle previsioni definitive di parte corrente)	minore del 22%	68,90	X
P3	Indicatore 3.2 (Anticipazioni chiuse solo contabilmente)	maggiore di 0	0,00	X
P4	Indicatore 10.3 (Sostenibilità debiti finanziari)	maggiore del 16%	4,57	X
P5	Indicatore 12.4 (Sostenibilità disavanzo effettivamente a carico dell'esercizio)	maggiore del 1,20%	0,00	X

P6	Indicatore 13.1 (Debiti riconosciuti e finanziati)	maggiore del 1,00%	0,00	X
P7	[Indicatore 13.2 (Debiti in corso di riconoscimento) + Indicatore 13.3 (Debiti riconosciuti e in corso di finanziamento)]	maggiore dello 0,60%	0,00	X
P8	Indicatore concernente l'effettiva capacità di riscossione (riferito al totale delle entrate)	minore del 47%	60,81	X
Sulla base dei parametri suindicati l'Ente è da considerarsi in condizioni strutturalmente deficitarie				X

PARTE II - DESCRIZIONE ATTIVITÀ NORMATIVA E AMMINISTRATIVA SVOLTE DURANTE IL MANDATO

1 - Attività Normativa

Il seguente elenco riporta gli atti di modifica statutaria o di modifica/adozione regolamentare che l'Ente ha approvato durante il mandato amministrativo.

N. DELIBERA	ORGANO	DATA DELIBERA	OGGETTO
14	Consiglio Comunale	25/02/2021	Approvazione del Regolamento per l'applicazione del Canone patrimoniale di concessione, autorizzazione o esposizione pubblicitaria (c.d. Canone Unico Patrimoniale) di cui all'art. 1 commi 816 e segg. L. 160/2019.
15	Consiglio Comunale	25/02/2021	Approvazione del Regolamento comunale per la disciplina del canone di concessione per l'occupazione delle aree e degli spazi appartenenti al demanio o al patrimonio indisponibile, destinati a mercati.
16	Consiglio Comunale	25/02/2021	Modifica dell'art. 16 del Regolamento Generale delle Entrate del Comune riguardante l'aliquota e la soglia di esenzione dell'addizionale comunale all'IRPEF.
83	Giunta Comunale	03/05/2021	Istituzione Borsa di Studio "L'Officina Metalmeccanica fra Creatività ed Innovazione" in memoria dell'industriale Rovatese "Cav. Paolo Scarsi". Approvazione regolamento.
28	Consiglio Comunale	13/05/2021	ATTUAZIONE DELLE MISURE DI SEMPLIFICAZIONE E INCENTIVAZIONE PER LA RIGENERAZIONE URBANA E TERRITORIALE NONCHÉ PER IL RECUPERO DEL PATRIMONIO EDILIZIO ESISTENTE (L.R. 18/2019) - Individuazione degli ambiti nei quali avviare processi di rigenerazione urbana e territoriale (L.R. 12/2005, art. 8-bis, c. 1) - Approvazione del regolamento per l'attuazione dei processi di rigenerazione urbana e territoriale negli ambiti di cui all'articolo 8, comma 2, lettera e-quinquies).
33	Consiglio Comunale	13/05/2021	Esame ed approvazione del Regolamento comunale per la disciplina della videosorveglianza sul territorio comunale.
34	Consiglio Comunale	13/05/2021	Modifica del Regolamento per la concessione di occupazione di spazi ed aree pubbliche per manifestazioni varie presso il Centro Fiere Franciacorta.
35	Consiglio Comunale	13/05/2021	Modifica al Regolamento comunale per lo svolgimento dell'attività di commercio su aree pubbliche sul mercato settimanale e su posteggi isolati.
46	Consiglio Comunale	29/06/2021	Modifica del Regolamento per l'applicazione della tassa sui rifiuti (TARI).
70	Consiglio Comunale	29/11/2021	Modifica al regolamento comunale per il sistema dei controlli interni.
33	Giunta Comunale	28/02/2022	Istituzione Borsa di Studio "L'Officina Metalmeccanica fra Creatività ed Innovazione" in memoria dell'industriale Rovatese "Cav. Paolo Scarsi". Approvazione regolamento.
119	Giunta Comunale	06/06/2022	Approvazione Regolamento per il funzionamento della Giunta Comunale.
30	Consiglio Comunale	21/07/2022	Approvazione del Regolamento per l'assegnazione Premio Leoncino d'Oro a giovani cittadini emeriti.
31	Consiglio Comunale	21/07/2022	Approvazione del Regolamento per lo svolgimento di manifestazioni e gare sportive nei territori del Monte Orfano.
45	Consiglio Comunale	24/11/2022	Modifica del Regolamento per l'applicazione del Canone patrimoniale di concessione, autorizzazione o esposizione pubblicitaria (c.d. Canone Unico Patrimoniale) di cui all'art. 1 commi 816 e segg. L. 160/2019.
46	Consiglio Comunale	24/11/2022	Modifica del Regolamento Generale delle Entrate del Comune.
14	Giunta Comunale	30/01/2023	Regolamentazione utilizzo parcheggio interno Municipio.
71	Giunta Comunale	27/03/2023	Istituzione Borsa di Studio "L'Officina Metalmeccanica fra Creatività ed Innovazione" in memoria dell'industriale Rovatese "Cav. Paolo Scarsi". Approvazione regolamento.

18	Consiglio Comunale	27/04/2023	Modifica all'art. 35 comma 1 del regolamento di contabilità armonizzata.
19	Consiglio Comunale	27/04/2023	Modifica del Regolamento per l'applicazione della tassa sui rifiuti (TARI).
107	Giunta Comunale	15/05/2023	Integrazione all'art. 5 del regolamento disciplinante l'area delle posizioni organizzative, di cui alla deliberazione di G.C. n. 86 del 15/04/2019.
286	Giunta Comunale	11/12/2023	Approvazione del nuovo Regolamento per la disciplina, la costituzione e la ripartizione degli incentivi per funzioni tecniche, di cui all'art. 45 del Decreto Legislativo 36/2023.
290	Giunta Comunale	18/12/2023	Approvazione Regolamento disciplinante gli Incarichi di Elevata Qualificazione.
47	Consiglio Comunale	21/12/2023	Approvazione nuovo Regolamento del Gruppo Comunale di Volontariato di Protezione Civile.
48	Consiglio Comunale	21/12/2023	Adozione nuovo Regolamento Edilizio.
15	Consiglio Comunale	22/04/2024	Approvazione regolamento edilizio
16	Consiglio Comunale	22/04/2024	Approvazione nuovo "Regolamento comunale per l'ammissione ai servizi di asilo nido convenzionati con il comune" e contestuale abrogazione del precedente regolamento approvato con delibera di C.C. n.16/2008 e s.m.i..
127	Giunta Comunale	24/06/2024	Approvazione Regolamento progressioni verticali in deroga - CCNL 2019-2021, art. 13 commi 6, 7, 8.
25	Consiglio Comunale	11/07/2024	Modifica al Regolamento Comunale di Contabilità.
37	Consiglio Comunale	26/09/2024	Modifica al Regolamento Generale sulle entrate del Comune per effetto di quanto previsto dal D.lgs. n. 219/2023 che modifica la L. n. 212/2000.
51	Consiglio Comunale	23/12/2024	Modifica del Regolamento per l'applicazione della nuova IMU.
24	Giunta Comunale	27/01/2025	Istituzione Borsa di Studio "L'Eccellenza e l'Innovazione nell'Ingegneria del Futuro" in memoria dell'industriale Rovatese "Cav. Paolo Scarsi". Approvazione regolamento.
3	Consiglio Comunale	13/02/2025	Modifica del Regolamento per l'applicazione del Canone patrimoniale di concessione, autorizzazione o esposizione pubblicitaria (c.d. Canone Unico Patrimoniale) di cui all'art. 1 commi 816 e segg. L. 160/2019.
6	Consiglio Comunale	13/02/2025	Integrazione Regolamento dei servizi funerari, necroscopici, cimiteriali e di polizia mortuaria. Sepoltura ceneri animali di affezione.
7	Consiglio Comunale	13/02/2025	Modifica dell'art. 28 del Regolamento del Corpo di Polizia Locale approvato con delibera consiliare n. 37 del 29 marzo 2007 e contestuale approvazione del Regolamento per la sperimentazione dell'arma ad impulsi elettrici (TASER) da parte del Corpo di Polizia Locale.
9	Consiglio Comunale	20/03/2025	Creazione Associazione avente lo scopo di costituire Comunità di Energia Rinnovabile denominata "CER della Città di Rovato e della Franciacorta" - Approvazione modello di atto costitutivo, statuto e regolamento.
90	Giunta Comunale	28/04/2025	Approvazione del Manuale di gestione del protocollo informatico, dei flussi documentali e degli archivi.
12	Consiglio Comunale	29/04/2025	Modifica del Regolamento per l'applicazione della tassa sui rifiuti (TARI).

2 - Attività tributaria

2.1 - ICI/IMU

Aliquote IMU	2020	2021	2022	2023	2024	2025
Aliquota prima casa e pertinenze (Cat A1 - A8 -A9 e relative pertinenze)	5 per mille	5 per mille	5 per mille	5 per mille	5 per mille	5 per mille
Aliquota altri fabbricati	10,6 per mille	10,6 per mille	10,6 per mille	10,6 per mille	10,6 per mille	10,6 per mille
Aliquota terreni	9,8 per mille	9,8 per mille	9,8 per mille	9,8 per mille	9,8 per mille	9,8 per mille
Aliquota aree fabbricabili	10,6 per mille	10,6 per mille	10,6 per mille	10,6 per mille	10,6 per mille	10,6 per mille
Aliquota fabbricati strumentali	0,8 per mille	0,8 per mille	0,8 per mille	0,8 per mille	0,8 per mille	0,8 per mille

2.2 – TASI

Abrogata dall'01.01.2020 con Legge 160/2019.

2.3 - Addizionale Irpef

Aliquote addizionale Irpef	2020	2021	2022	2023	2024	2025
Aliquota massima	0,50	0,65	0,65	0,65	0,65	0,65
Fascia esenzione	Redditi sino a 15.000,00 €	Redditi sino a 15.000,00 €	Redditi sino a 18.000,00 €	Redditi sino a 18.000,00 €	Redditi sino a 18.000,00 €	Redditi sino a 18.000,00 €
Differenziazione aliquote	NO	NO	NO	NO	NO	NO

2.4 - TARI

Prelievi sui rifiuti	2020	2021	2022	2023	2024	2025
Tipologia di prelievo	tributario	tributario	tributario	tributario	tributario	tributario
Tasso di copertura	100%	100%	100%	100%	100%	100%

3 - Attività amministrativa - Sistema ed esiti dei controlli interni

Facendo riferimento alle indicazioni del "Testo unico delle leggi sull'ordinamento degli Enti Locali" (cd. TUEL) e dei Principi Contabili Applicati allegati al Decreto Legislativo 118 del 23/06/2011, l'Ente

ha definito un sistema di controlli interni facenti capo, in base al contesto e alle specificità, al Segretario o ai vari responsabili dei servizi.

3.1 - Controllo di regolarità amministrativa e contabile

Il controllo di regolarità amministrativa e contabile è assicurato, nella fase preventiva della formazione dell'atto, da ogni Responsabile di Servizio ed è esercitato attraverso il rilascio del parere di regolarità tecnica attestante la validità e la correttezza dell'azione amministrativa.

Il controllo di regolarità amministrativa è inoltre assicurato in una fase successiva, in base alla normativa vigente e secondo principi generali di revisione aziendale, sotto la direzione del Segretario: sono soggette al controllo le determinazioni di Impegno di Spesa, i contratti e gli altri atti amministrativi, scelti secondo una selezione casuale effettuata con motivate tecniche di campionamento. Le risultanze del controllo sono trasmesse periodicamente, a cura del Segretario, ai Responsabili dei Servizi, unitamente alle direttive cui conformarsi in caso di riscontrate irregolarità, nonché ai Revisori dei Conti, agli organi di valutazione dei risultati dei dipendenti (come documenti utili per la valutazione) e al Consiglio Comunale.

I provvedimenti dei Responsabili dei Servizi che comportano impegni di spesa sono trasmessi al Responsabile del Servizio Finanziario e diventano esecutivi con l'apposizione del visto di regolarità contabile, attestante la copertura finanziaria; il regolamento di contabilità disciplina che vengano apposti i pareri di regolarità contabile sulle proposte di deliberazione e i visti di regolarità contabile sulle determinazioni dei soggetti abilitati. Il Responsabile del Servizio Finanziario effettua le attestazioni di copertura della spesa in relazione alle disponibilità effettive esistenti negli stanziamenti di spesa e, quando occorre, in relazione allo stato di realizzazione degli accertamenti di entrata vincolata.

3.2 - Controllo e salvaguardia degli equilibri finanziari

Il controllo sugli equilibri finanziari è svolto periodicamente durante l'esercizio dal Responsabile del Servizio Finanziario, coinvolgendo gli Organi di Governo e i vari responsabili dei Servizi e mediante la vigilanza dell'Organo di Revisione, facendo riferimento:

- all'art. 81 della Costituzione;
- al Principio Contabile Applicato concernente la programmazione di Bilancio allegato al Decreto Legislativo 118 del 23/06/2011;
- all'art. 147-quinques del "Testo unico delle leggi sull'ordinamento degli Enti Locali".

Nell'esercizio di tali funzioni, il Responsabile del Servizio Finanziario agisce in autonomia nei limiti di quanto disposto dai principi finanziari e contabili, dalle norme ordinamentali e tenuto conto degli indirizzi della Ragioneria Generale dello Stato applicabili agli Enti Locali in materia di programmazione e gestione delle risorse pubbliche.

Inoltre, a seguito dell'Assestamento Generale, il Consiglio approva entro il 31 luglio di ogni anno la Relazione alla Salvaguardia degli Equilibri di Bilancio. Tale relazione è redatta in base a quanto previsto:

- dal Principio Contabile Applicato concernente la programmazione di Bilancio allegato al Decreto Legislativo 118 del 23/06/2011;
- dagli art. 175 c. 8 e 193 del "Testo unico delle leggi sull'ordinamento degli Enti Locali";
- dal vigente Regolamento di Contabilità

ed è finalizzata al controllo degli equilibri finanziari, al mantenimento del Pareggio di Bilancio e alla verifica generale di tutte le voci di Entrata e Spesa, compreso il Fondo di Riserva e il Fondo di Cassa.

A conclusione dell'ultima salvaguardia elaborata è stata evidenziata, a partire dalle attestazioni rese dai Dirigenti di Dipartimento e agli atti dell'ufficio Ragioneria, l'assenza di debiti fuori bilancio; è stato inoltre adeguato, in base all'attuale situazione degli stanziamenti e degli accertamenti, l'accantonamento al Fondo Crediti di Dubbia Esigibilità.

3.3 - Controllo di gestione

Di seguito sono riportati i principali obiettivi inseriti nel programma di mandato e il livello della loro realizzazione alla fine del mandato amministrativo.

<i>Obiettivi strategici/operativi 2024</i>	
0101 - Organi istituzionali	
	010101 - Adeguamento normativo ed innovazione
	010102 - Revisione regolamenti
	010103 - Revisione statuto e regolamento del Consiglio Comunale
0102 - Segreteria generale	
	010201 - Adozione del documento informatizzato e del fascicolo informatico
	010202 - Aggiornamento informazione e modulistica pubblicata sul sito comunale
	010203 - Anticorruzione
	010204 - Controllo di gestione
	010205 - Controlli esterni sulla gestione
	010206 - Firma digitale per flussi documentali
	010207 - Informatizzazione dei processi interni e gestione protocollo informatico
	010208 - Riorganizzazione dell'attività dell'Ufficio controlli interni
	010209 - Servizi erogati ai cittadini via web

	010210 - Trasparenza
0103 - Gestione economica, finanziaria, programmazione e provveditorato	
	010301 - Adeguamento alla normativa
	010302 - Attuazione del controllo sulle partecipate
	010303 - Controllo dell'andamento delle entrate e delle spese sia in termini di competenza che di cassa
	010304 - Attuazione dei principi contabili vigenti e della contabilità armonizzata
	010305 - Implementazione dei servizi di pagamento elettronico tramite POS
	010306 - Incrementare le banche dati delle diverse tipologie di esercizi ed attività presenti sul territorio
	010307 - Pareggio di bilancio
0104 - Gestione delle entrate tributarie e servizi fiscali	
	010401 - Allineamento e implementazione delle informazioni sui tributi comunali
	010402 - Calcolo IMU-TASI allo sportello, via email o con calcolo on line
	010403 - Contrastare l'evasione fiscale
0105 - Gestione dei beni demaniali e patrimoniali	
	010501 - Aggiornam. delle proced. di acquisto attrav.la cassa econm. in applic. dei principi nuova normativa
	010502 - Attuare il programma OO.PP.
	010503 - Manutenzione e miglioramento del patrimonio
	010504 - Monitoraggio delle situazioni di morosità del patrimonio ERP
	010505 - Snellimento delle procedure di acquisto (lavori, beni, servizi) per nuova normativa
0106 - Ufficio tecnico	
	010601 - D. Lgs. n. 36 del 2023: Codice dei contratti pubblici
	010602 - Gestione del territorio
0107 - Elezioni e consultazioni popolari - anagrafe e stato civili	
	010701 - Adeguamento normativo ed innovazione
	010702 - Digitalizzazione atti anagrafici e di stato civile anni pregressi
	010703 - Digitalizzazione schede anagrafiche individuali
	010704 - Monitoraggio
	010705 - Regolarizzazione degli atti di stato civile dei nuovi cittadini italiani
	010706 - Verifica delle concessioni cimiteriali scadute per conseguenti lavori di esumazione ed estumulazione

0108 - Statistica e sistemi informativi	
	010801 - Razionalizzazione gestione personale
0110 - Risorse umane	
	011001 - Mettere in atto iniziative di razionalizzazione dei servizi e del personale ad essi assegnato
	011002 - Promuovere la sicurezza sui luoghi di lavoro
0111 - Altri servizi generali	
	011101 - Contenimento di costi di rinnovo e/o stipula convenzioni con software house
0301 - Polizia locale e amministrativa	
	030101 - Contrasto abusivismo commerciale e controllo dei pubblici servizi
	030102 - Contrasto all'accattonaggio, ai fenomeni di degrado urbano e controllo dei parchi
	030103 - Contrasto al piccolo spaccio stupefacenti e vigilanza e controllo dei fenomeni nel territorio comuna
	030104 - Controllo in materia ambientale
	030105 - Sicurezza dei cittadini
	030106 - Sicurezza stradale
0401 - Istruzione prescolastica	
	040101 - Formazione all'apprendimento
0402 - Altri ordini di istruzione non universitaria	
	040201 - Incentivazione del diritto allo studio
	040202 - Rilascio certificazione per modello 730
0406 - Servizi ausiliari all'istruzione	
	040601 - Inserimento e socializzazione alunni e studenti
0407 - Diritto allo studio	
	040701 - Attuare gli adeguamenti necessari relativamente all'organizzazione dei servizi a seguito del nuovo d
	040702 - Sostegno economico agli alunni
0501 - Valorizzazione dei beni di interesse storico	
	050101 - Mantenimento e sviluppo degli standard qualitativi del settore pubblica lettura e archivio storico
0502 - Attività culturali e interventi diversi nel settore culturale	
	050201 - Promozione della crescita culturale della cittadinanza
	050202 - Valorizzazione del patrimonio
0601 - Sport e tempo libero	

	060101 - Incentivazione delle attività sportive in collaborazione con le realtà locali al fine di promuovere
0602 - Giovani	
	060201 - Progettare interventi di politica giovanile
0701 - Sviluppo e valorizzazione del turismo	
	070101 - Realizzazione di iniziative mirate alla valorizzazione del patrimonio turistico locale e dell'enogas
0801 - Urbanistica e assetto del territorio	
	080101 - Pianificare lo sviluppo territoriale
0802 - Edilizia residenziale pubblica e locale e piani di edilizia economico-popolare	
	080201 - Mantenimento del patrimonio abitativo
0901 - Difesa del suolo	
	0901 - Tutela ambientale
0902 - Tutela, valorizzazione e recupero ambientale	
	090201 - Promuovere uno sviluppo sostenibile
0903 - Rifiuti	
	090301 - Promuovere la raccolta differenziata e sensibilizzare la popolazione
0904 - Servizio idrico integrato	
	090401 - Salvaguardia e tutela delle risorse idriche
1005 - Viabilità e infrastrutture stradali	
	100501 - Ammodernamento della rete di pubblica illuminazione comunale finalizzato all'efficientamento energetico
	10502 - Realizzazione interventi viari e manutenzione rete esistente
1101 - Sistema di protezione civile	
	110101 - Sviluppare i servizi, il volontariato e la cura della protezione civile
1102 - Interventi a seguito di calamità naturali	
	110201 - Pianificazione di tutti gli interventi e azioni atti ad affrontare rischi e calamità naturali
1201 - Interventi per l'infanzia e i minori e per asili nido	
	1201 - Sostegno ai minori e alle famiglie
1202 - Interventi per la disabilità	
	120201 - Sostegno alla disabilità
1203 - Interventi per gli anziani	
	120301 - Sostegno alla popolazione anziana

1204 - Interventi per soggetti a rischio di esclusione sociale	
	120401 - Contrasto all'emergenza sociale e alla precarietà
1205 - Interventi per le famiglie	
	120501 - attuare quanto previsto dal D.P.C.M. 159/2013, applicazione ISEE
	120502 - Sostegno alle famiglie residenti
1206 - Interventi per il diritto alla casa	
	120601 - Supporto alla ricerca dell'abitazione ed al lavoro per assicurazione il diritto alla casa
1207 - Programmazione e governo della rete dei servizi sociosanitari e sociali	
	120701 - Collaborazione attiva con le associazioni volontaristiche
1209 - Servizio necroscopico e cimiteriale	
	120901 - Gestione del cimitero
1401 - Industria PMI e Artigianato	
	140101 - Sviluppo economico e competitività
1402 - Commercio - reti distributive - tutela dei consumatori	
	140201 - Gestione dello Sportello Unico delle Attività Produttive (SUAP)
1404 - Reti e altri servizi di pubblica utilità	
	140401 - Farmacia Comunale
	140402 - Macello comunale
1501 - Servizi per lo sviluppo del mercato del lavoro	
	150101 - Collaborazione formale tra la CCIAA e SUAP per interscambio di informazioni

Per quanto concerne la valutazione del raggiungimento degli obiettivi, si rimanda a quanto già evidenziato al precedente paragrafo n. 1.6.

3.4 - Controllo strategico

Come previsto:

- dal Principio Contabile Applicato concernente la programmazione di Bilancio allegato al Decreto Legislativo 118 del 23/06/2011;
- dagli art. 147-ter, 196, 197 e 198 del "Testo unico delle leggi sull'ordinamento degli Enti Locali" (cd. TUEL)
- dal vigente Regolamento di Contabilità dell'Ente

ogni esercizio finanziario, contestualmente alla presentazione del Documento Unico di Programmazione (DUP), il Responsabile dei Servizi Finanziari mette a disposizione del Consiglio Comunale lo Stato di Attuazione dei Programmi e degli Obiettivi.

Lo Stato di Attuazione dei Programmi e degli Obiettivi ha una duplice funzionalità:

1. Valutare i risultati raggiunti in rapporto ai Documenti Programmatici approvati (Documento Unico di Programmazione e Piano Esecutivo di Gestione) al fine di misurare l'efficacia, l'efficienza e il grado di economicità delle azioni intraprese.
2. Indirizzare la compilazione della Sezione Strategica del nuovo Documento Unico di Programmazione in approvazione.

La struttura del documento si snoda secondo la struttura delle Missioni e dei Programmi elencata all'allegato 14 del Decreto Legislativo 118 del 23.06.2011 e, per ognuna di esse, analizza e descrive la situazione del procedimento di Spesa.

In sintesi, l'ultimo Stato di Attuazione dei Programmi e degli Obiettivi elaborato alla data della presente relazione ha evidenziato una situazione di Spesa coerente con quanto prospettato e in linea con la situazione riscontrata nei precedenti esercizi.

3.5 - Valutazione delle performance

Con deliberazione di Giunta Comunale n. 128 del 03.10.2011 è stata approvata la metodologia di valutazione delle performance, successivamente modificata ed integrata con deliberazioni di Giunta comunale n. 40 del 25.02.2016 e n. 71 del 15.04.2024. Con deliberazione di G.C. n. 12 del 22/01/2014 si è sostituito l'Organismo Indipendente di Valutazione (O.I.V.) con il Nucleo di Valutazione (N.d.V.), apportando le relative modifiche del Regolamento di organizzazione degli uffici e dei servizi.

Annualmente si procede alla predisposizione del Piano delle Performance e della relativa relazione. Nel sistema di valutazione è prevista l'utilizzazione di apposite schede di valutazione diversificate per i dirigenti, i dipendenti titolari di posizioni organizzative ed il resto del personale. Annualmente il Piano delle Performance viene controllato e validato dal Nucleo di Valutazione e pubblicato sul sito istituzionale dell'Ente, nella sezione Amministrazione trasparente.

3.6 - Controllo sulle società partecipate/controllate

Ai sensi dell'art. 147-quater del TUEL, l'Ente monitora costantemente l'andamento delle società partecipate e controllate, definendo annualmente all'interno del Documento Unico di Programmazione (DUP) obiettivi gestionali mirati a risultati qualitativi e quantitativi dei servizi resi e verifica gli effetti contabili e gestionali di tali attività attraverso la predisposizione annuale del bilancio consolidato, obbligatorio per tutti gli Enti Locali con popolazione superiore a 5.000 abitanti.

Si riporta di seguito la situazione delle Società partecipate direttamente ed indirettamente dal Comune di Rovato ad inizio mandato e alla data di stesura della presente relazione.

Città di Rovato (BS)

Elenco partecipate del Comune di Rovato al 31/12/2020

PARTECIPAZIONI DIRETTE

Codice fiscale società partecipata direttamente dal Comune	Ragione sociale / denominazione	Quota % di partecipazione detenuta direttamente dal Comune
00298360173	COGEME - SERVIZI PUBBLICI LOCALI S.P.A. IN BREVE COGEME S.P.A.	21,639%

PARTECIPAZIONI INDIRETTE 1° LIVELLO (partecipate direttamente da COGEME SPA)

Codice fiscale	Ragione sociale / denominazione	Quota % di	Quota % detenuta indirettamente dal Comune
3372830988	COGEME NUOVE ENERGIE SRL	100,000%	21,639%
2944230982	ACQUE OVEST BRESCIANO DUE S.R.L. IN BREVE ANCHE A.O.B. DUE S.R.L.	79,410%	17,184%
2903940985	GANDOVERE DEPURAZIONE SRL	96,000%	20,773%
1389070192	LINEA GROUP HOLDING S.P.A.	15,150%	3,278%
451610174	SVILUPPO TURISTICO LAGO D'ISEO S.P.A.	1,155%	0,250%
11957540153	A2A S.P.A.	0,389%	0,084%

PARTECIPAZIONI INDIRETTE 2° LIVELLO (partecipate indirettamente da COGEME SPA e direttamente da LINEA GROUP HOLDING SPA)

Codice fiscale società partecipate indirettamente dal Comune	Ragione sociale / denominazione	Quota % di partecipazione detenuta direttamente dalla società partecipata indirettamente dal Comune	Quota % detenuta indirettamente dalla società partecipata direttamente dal Comune	Quota % detenuta indirettamente dal Comune
01426500193	LINEA GESTIONI SRL	100,000%	15,150%	3,278%
03022920171	LINEA AMBIENTE SRL	100,000%	15,150%	3,278%
02130930171	LINEA GREEN SPA	100,000%	15,150%	3,278%
01341400198	LD RETI S.R.L.	95,600%	14,483%	3,134%
02134230206	BLU GAS INFRASTRUTTURE SRL	27,510%	4,168%	0,902%
02344270356	SINERGIA ITALIANE SRL IN LIQUIDAZIONE	14,920%	2,260%	0,489%
01246510190	FRAGEA S.R.L. SOCIETA' AGRICOLA	100,000%	15,150%	3,278%
02159020177	A2A SMART CITY S.P.A.	13,000%	1,970%	0,426%
02159020177	A2A SECURITY SOCIETA' CONSORTILE PER	0,900%	0,136%	0,030%
012883420155	A2A ENERGIA S.P.A.	12,800%	1,939%	0,420%

PARTECIPAZIONI INDIRETTE 2° LIVELLO (partecipate indirettamente da COGEME SPA e direttamente da A.O.B. DUE SPA)

Codice fiscale società partecipate indirettamente dal Comune	Ragione sociale / denominazione	Quota % di partecipazione detenuta direttamente dalla società partecipata indirettamente dal Comune	Quota % detenuta indirettamente dalla società partecipata direttamente dal Comune	Quota % detenuta indirettamente dal Comune
03832490985	ACQUE BRESCIANE S.R.L.	79,100%	62,813%	13,592%

PARTECIPAZIONI INDIRETTE 3° LIVELLO (partecipate indirettamente da COGEME SPA e indirettamente da A.O.B. DUE SPA e direttamente da Acque Bresciane s.r.l.)

Codice fiscale società partecipate indirettamente dal Comune	Ragione sociale / denominazione	Quota % di partecipazione detenuta direttamente dalla società partecipata indirettamente dal Comune	Quota % detenuta indirettamente dalla società partecipata direttamente dal Comune	Quota % detenuta indirettamente dalla società partecipata direttamente dal Comune	Quota % detenuta indirettamente dal Comune
03731280230	DEPURAZIONI BENACENSIS SRL	50,000%	39,550%	31,407%	6,796%

Città di Rovato (BS)

Elenco partecipate del Comune di Rovato al 31/12/2025

PARTECIPAZIONI DIRETTE

Codice fiscale società partecipata direttamente dal Comune	Ragione sociale / denominazione	Quota % di partecipazione detenuta direttamente dal Comune
298360173	COGEME - SERVIZI PUBBLICI LOCALI S.P.A. IN BREVE COGEME S.P.A.	21,675%

PARTECIPAZIONI INDIRETTE 1° LIVELLO (partecipate direttamente da COGEME SPA)

Codice fiscale società partecipate indirettamente dal Comune	Ragione sociale / denominazione	Quota % di partecipazione detenuta direttamente dalla società partecipata direttamente dal Comune	Quota % detenuta indirettamente dal Comune
03372830988	COGEME NUOVE ENERGIE SRL	100,000%	21,675%
02944230982	ACQUE OVEST BRESCIANO DUE S.R.L. IN BREVE ANCHE A.O.B. DUE S.R.L.	79,400%	17,210%
02903940985	GANDOVERE DEPURAZIONE SRL	96,000%	20,808%
00451610174	SVILUPPO TURISTICO LAGO D'ISEO S.P.A.	7,38%	1,600%
11957540153	A2A S.P.A.	1,245%	0,270%

PARTECIPAZIONI INDIRETTE 2° LIVELLO (partecipate indirettamente da COGEME SPA e direttamente da A2A S.P.A.)

Codice fiscale società partecipate indirettamente dal Comune	Ragione sociale / denominazione	Quota % di partecipazione detenuta direttamente dalla società partecipata indirettamente dal Comune	Quota % detenuta indirettamente dalla società partecipata direttamente dal Comune	Quota % detenuta indirettamente dal Comune
12883450152	Unareti S.p.a.	100,000%	1,245%	0,270%
13632560960	Duereti S.r.l.	90,000%	1,121%	0,243%
01255650168	A2A AMBIENTE S.p.a.	100,000%	1,245%	0,270%
01995170691	A2A gencogas S.p.a.	100,000%	1,245%	0,270%
10421210153	A2A Calore & Servizi S.r.l.	100,000%	1,245%	0,270%
01978800132	Acinque s.p.a.	41,340%	0,515%	0,112%
09426250966	A2A Energiefuture S.p.a.	100,000%	1,245%	0,270%
03258180987	A2A Ciclo idrico S.p.a.	100,000%	1,245%	0,270%
01341400198	LD Reti S.R.L.	100,000%	1,245%	0,270%
02641080961	Ambiente Energia Brianza S.p.a.	33,520%	0,417%	0,090%
12883420155	A2A Energia s.p.a.	100,000%	1,245%	0,270%
02474260227	A2A Rinnovabili s.p.a.	100,000%	1,245%	0,270%
02419860982	Retragas s.r.l.	87,270%	1,087%	0,236%
02061260986	Linea Green s.p.a.	100,000%	1,245%	0,270%
10054510960	A2A Energy Solutions s.r.l.	100,000%	1,245%	0,270%
02159020177	A2A Smart City S.p.a.	100,000%	1,245%	0,270%
12909570967	A2A Services & Real Estate s.p.a.	81,330%	1,013%	0,219%
02013000985	Azienda Servizi Val Trompia	74,550%	0,928%	0,201%
11303640962	A2A E-Mobility s.r.l.	100,000%	1,245%	0,270%
13659320967	Texelera S.c.a.r.l.	51,000%	0,635%	0,138%
02144820988	Camuna Energia s.r.l.	74,500%	0,928%	0,201%
	A2A Montenegro d.o.o.	100,000%	1,245%	0,270%
09956280961	A2A Security S.c.p.a	43,690%	0,544%	0,118%
05192040961	A2A Alfa s.r.l. in liquidazione	70,000%	0,872%	0,189%

PARTECIPAZIONI INDIRETTE 2° LIVELLO (partecipate indirettamente da COGEME SPA e direttamente da A.O.B. DUE SPA)

Codice fiscale società partecipate indirettamente dal Comune	Ragione sociale / denominazione	Quota % di partecipazione detenuta direttamente dalla società partecipata indirettamente dal Comune	Quota % detenuta indirettamente dalla società partecipata direttamente dal Comune	Quota % detenuta indirettamente dal Comune
03832490985	ACQUE BRESCIANE S.R.L.	79,100%	62,805%	13,613%

PARTECIPAZIONI INDIRETTE 2° LIVELLO (partecipate indirettamente da COGEME SPA e direttamente da COGEME NUOVE ENERGIE SRL)

Codice fiscale società partecipate indirettamente dal Comune	Ragione sociale / denominazione	Quota % di partecipazione detenuta direttamente dalla società partecipata indirettamente dal Comune	Quota % detenuta indirettamente dalla società partecipata direttamente dal Comune	Quota % detenuta indirettamente dal Comune
01607780291	BOSARO ENERGY S.R.L.	100,000%	100,000%	21,675%
01663550893	COGEME ENERGIE ALTERNATIVE SRL	100,000%	100,000%	21,675%
04571120981	COGEME ENERGIA NEXT S.R.L.	100,000%	100,000%	21,675%
04605180985	COGEME GREEN S.R.L.	20,000%	20,000%	4,335%
15778071009	COGEME RINNOVABILI SRL	100,000%	100,000%	21,675%

PARTECIPAZIONI INDIRETTE 3° LIVELLO (partecipate indirettamente da COGEME SPA e indirettamente da A.O.B. DUE SPAe direttamente da Acque Bresciane s.r.l.)

Codice fiscale società partecipate indirettamente dal Comune	Ragione sociale / denominazione	Quota % di partecipazione detenuta direttamente dalla società partecipata indirettamente dal Comune	Quota % detenuta indirettamente dalla società partecipata direttamente dal Comune	Quota % detenuta indirettamente dal Comune
03731280230	DEPURAZIONI BENACENSI SRL	50,000%	39,550%	31,403%
				6,807%

PARTE III – SITUAZIONE ECONOMICO FINANZIARIA DELL'ENTE

1 - Sintesi dei dati finanziari a Consuntivo del Bilancio dell'Ente

ENTRATE

	2020	2021	2022	2023	2024	Percentuale di incremento/decremento rispetto al primo anno
Titolo 1	8.242.696,05	8.482.187,86	9.436.151,39	9.678.250,71	10.051.883,02	22,000%
Titolo 2	3.210.482,63	1.292.524,81	1.093.149,26	1.163.915,29	1.253.328,70	-61,000%
Titolo 3	3.787.602,70	4.133.487,06	4.684.701,70	4.941.091,14	4.286.491,43	13,000%
Titolo 4	3.280.091,78	3.509.321,77	2.795.118,74	5.640.561,98	9.629.928,65	194,000%
Titolo 5	606.598,54	0,00	0,00	0,00	0,00	-100,000%
Titolo 6	606.598,54	0,00	0,00	0,00	600.000,00	-1,000%
Titolo 7	0,00	0,00	0,00	0,00	0,00	0,000%
Totale	19.734.070,24	17.417.521,50	18.009.121,09	21.423.819,12	25.821.631,80	31,000%

SPESE

<i>Titolo 118/11</i>	<i>2020</i>	<i>2021</i>	<i>2022</i>	<i>2023</i>	<i>2024</i>	<i>Percentuale di incremento/decremento rispetto al primo anno</i>
Titolo 1	12.766.586,15	13.047.990,42	14.041.084,60	14.635.802,29	14.580.241,32	14,0000%
Titolo 2	2.528.816,49	4.371.787,75	4.475.298,90	2.563.467,37	6.337.172,98	151,0000%
Titolo 3	611.298,54	0,00	4.360,00	640,00	0,00	-100,0000%
Titolo 4	354.762,78	468.493,87	454.276,95	466.171,23	588.321,84	66,0000%
Titolo 5	0,00	0,00	0,00	0,00	0,00	0,0000%
Totale	16.261.463,96	17.888.272,04	18.975.020,45	17.666.080,89	21.505.736,14	32,0000%

PARTITE DI GIRO

<i>Titolo 118/11</i>	<i>2020</i>	<i>2021</i>	<i>2022</i>	<i>2023</i>	<i>2024</i>	<i>Percentuale di incremento/decremento rispetto al primo anno</i>
Titolo 9	2.299.925,59	2.227.306,40	2.364.412,27	2.986.765,68	3.022.403,14	31,0000%
Titolo 7	2.299.925,59	2.227.306,40	2.364.412,27	2.986.765,68	3.022.403,14	31,0000%

2 - Equilibrio parte corrente del bilancio consuntivo relativo agli anni del mandato

EQUILIBRIO ECONOMICO FINANZIARIO						
	2020	2021	2022	2023	2024	
H) Utilizzo avanzo di amministrazione per spese correnti e per rimborso prestiti	(+)	283.880,82	320.457,81	360.420,27	381.194,87	391.791,37
<i>di cui per estinzione anticipata di prestiti</i>						
A) Fondo pluriennale vincolato di entrata per spese correnti iscritto in entrata	(+)	0,00	0,00	0,00	0,00	0,00
AA) Recupero disavanzo di amministrazione esercizio precedente	(-)	15.240.781,38	13.908.199,73	15.214.002,35	15.783.257,14	15.591.703,15
Q1) Fondo pluriennale vincolato per spese Titolo 2.04 Altri trasferimenti in conto capitale iscritto in entrata	(+)	0,00	0,00	0,00	0,00	0,00
B) Entrate Titoli 1.00 - 2.00 - 3.00	(+)	0,00	0,00	0,00	0,00	0,00
<i>di cui per estinzione anticipata di prestiti</i>						
C) Entrate Titolo 4.02 06 - Contributi agli investimenti direttamente destinati al rimborso dei prestiti da amministrazioni pubbliche	(+)	0,00	0,00	0,00	0,00	0,00
I) Entrate di parte capitale destinate a spese correnti in base a specifiche disposizioni di legge o dei principi contabili	(+)	320.457,81	360.420,27	381.194,87	391.791,37	233.929,01
<i>di cui per estinzione anticipata di prestiti</i>						
L) Entrate di parte corrente destinate a spese di investimento in base a specifiche disposizioni di legge o dei principi contabili	(-)	0,00	0,00	0,00	0,00	0,00
M) Entrate da accensione di prestiti destinate a estinzione anticipata dei prestiti	(+)	354.762,78	468.493,87	454.276,95	466.171,23	588.321,84
D) Spese Titolo 1.00- Spese correnti	(-)	0,00	23.397,15	0,00	0,00	0,00
<i>di cui spese correnti non ricorrenti finanziate con utilizzo del risultato di amministrazione</i>						
D1) Fondo pluriennale vincolato di parte corrente (di spesa)		2.082.855,46	351.752,98	697.866,20	670.687,12	581.002,35

E) Spese Titolo 2.04 - Altri trasferimenti in conto capitale	(-)	14.385,04	611.052,90	256.683,46	123.374,64	232.768,83
E1) Fondo pluriennale vincolato di spesa - Titolo 2.04 Altri trasferimenti in conto capitale	(-)	0,00	23.397,15	0,00	0,00	0,00
F1) Spese Titolo 4.00 - Quote di capitale amm.to dei mutui e prestiti obbligazionari	(-)	200.000,00	572.224,37	777.879,50	786.435,00	497.033,00
<i>di cui per estinzione anticipata di prestiti</i>		0,00	0,00	0,00	0,00	0,00
F2) Fondo anticipazioni di liquidità	(-)	56.750,00	9.610,00	22.095,00	122.305,00	19.960,00
VF) Variazioni di attività finanziarie (se negativo)	(-)	0,00	0,00	0,00	0,00	0,00
O1) RISULTATO DI COMPETENZA DI PARTE CORRENTE		2.240.490,50	1.525.420,25	1.710.334,16	1.458.191,76	1.290.844,18
-Risorse accantonate di parte corrente stanziare nel bilancio dell'esercizio	(-)	323.388,28	130.500,00	213.703,14	211.806,58	340.156,85
-Risorse vincolate di parte corrente nel bilancio	(-)	587.118,06	302.642,96	156.796,72	328.558,78	83.263,26
O2) EQUILIBRIO DI BILANCIO DI PARTE CORRENTE	(-)	1.329.984,16	1.092.277,29	1.339.834,30	917.826,40	867.424,07
-Variazione accantonamenti di parte corrente effettuata in sede di rendiconto (+)/(-)	(-)	-9.195,49	-254.769,35	-9.416,95	-20.399,96	-21.183,35
O3) EQUILIBRIO COMPLESSIVO DI PARTE CORRENTE		1.339.179,65	1.347.046,64	1.349.251,25	938.226,36	888.607,42
P) Utilizzo avanzo di amministrazione per spese di investimento	(+)	1.274.250,00	2.053.433,49	2.361.801,18	1.487.971,59	2.218.645,10
Q) Fondo pluriennale vincolato per spese in conto capitale iscritto in entrata	(+)	2.001.657,33	3.417.279,81	2.849.005,31	2.064.949,50	4.604.314,93
Q1) Fondo pluriennale vincolato per spese Titolo 2.04 Altri trasferimenti in conto capitale iscritto in entrata	(-)	0,00	0,00	0,00	0,00	0,00
J2) Fondo pluriennale vincolato per spese Titolo 3.01 Acquisizioni di attività finanziarie iscritto in entrata	(+)	0,00	0,00	0,00	0,00	0,00
R) Entrate Titoli 4.00-5.00-6.00	(+)	4.493.288,86	3.509.321,77	2.795.118,74	5.640.561,98	10.229.928,65

C) Entrate Titolo 4.02 06 - Contributi agli investimenti direttamente destinati al rimborso dei prestiti da amministrazioni pubbliche	(-)	0,00	0,00	0,00	0,00	0,00	0,00
I) Entrate di parte capitale destinate a spese correnti in base a specifiche disposizioni di legge o dei principi contabili	(-)	200.000,00	572.224,37	777.879,50	786.435,00	497.033,00	
S1) Entrate Titolo 5.02 per Riscossione crediti di breve termine	(-)	0,00	0,00	0,00	0,00	0,00	
S2) Entrate Titolo 5.03 per Riscossione crediti di medio-lungo termine	(-)	606.598,54	0,00	0,00	0,00	0,00	
T) Entrate titolo 5.04 relative a Altre entrate per riduzioni di attività finanziaria	(-)	0,00	0,00	0,00	0,00	0,00	
L) Entrate di parte corrente destinate a spese di investimento in base a specifiche disposizioni di legge o dei principi contabili	(+)	56.750,00	9.610,00	22.095,00	122.305,00	19.960,00	
M) Entrate da accensione di prestiti destinate a estinzione anticipata dei prestiti	(-)	0,00	0,00	0,00	0,00	0,00	
U) Spese Titolo 2.00 - Spese in conto capitale	(-)	2.528.816,49	4.371.787,75	4.475.298,90	2.563.467,37	6.337.172,98	
U1) Fondo pluriennale vincolato in c/capitale (di spesa)	(-)	3.417.279,81	2.849.005,31	2.064.949,50	4.604.314,93	9.716.974,90	
V) Spese Titolo 3.01 per Acquisizione di attività finanziarie	(-)	4.700,00	0,00	4.360,00	640,00	0,00	
Y2) Fondo pluriennale vincolato per spese Titolo 3.01 Acquisizioni di attività finanziarie iscritto in spesa	(-)	0,00	0,00	0,00	0,00	0,00	
E) Spese Titolo 2.04 - Trasferimenti in conto capitale	(+)	0,00	0,00	0,00	0,00	0,00	
E1) Fondo pluriennale vincolato di spesa - Titolo 2.04 Altri trasferimenti in conto capitale	(+)	0,00	0,00	0,00	0,00	0,00	
VF) Variazioni di attività finanziarie (se positivo)	(+)	1.068.551,35	1.196.627,64	705.532,33	1.360.930,77	521.667,80	
Z1) RISULTATO DI COMPETENZA IN C/CAPITALE		0,00	0,00	0,00	0,00	0,00	
-Risorse accantonate in c/capitale stanziante nel bilancio dell'esercizio	(-)	579.817,71	820.925,83	506.965,98	171.561,74	204.235,43	
-Risorse vincolate in c/capitale nel bilancio	(-)	488.733,64	375.701,81	198.566,35	1.189.369,03	317.432,37	
Z2) EQUILIBRIO DI BILANCIO IN C/CAPITALE		-24.516,51	0,00	0,00	0,00	0,00	

-Variazioni accantonamenti in c/capitale effettuata in sede di rendiconto (+)/(-)	(-)	513.250,15	375.701,81	198.566,35	1.189.369,03	317.432,37
Z3) EQUILIBRIO COMPLESSIVO IN CAPITALE						
J) Utilizzo risultato di amministrazione per l'incremento di attività finanziarie	(+)	0,00	0,00	0,00	0,00	0,00
J1) Fondo pluriennale vincolato per incremento di attività finanziarie iscritto in entrata	(+)	0,00	0,00	0,00	0,00	0,00
J2) Fondo pluriennale vincolato per spese Titolo 3.01 Acquisizioni di attività finanziarie iscritto in entrata	(-)	0,00	0,00	0,00	0,00	0,00
S1) Entrate Titolo 5.02 per Riscossione crediti di breve termine	(+)	606.598,54	0,00	0,00	0,00	0,00
S2) Entrate Titolo 5.03 per Riscossione crediti di medio-lungo termine	(+)	0,00	0,00	0,00	0,00	0,00
T) Entrate titolo 5.04 relative a Altre entrate per riduzioni di attività finanziaria	(+)	0,00	0,00	0,00	0,00	0,00
X1) Spese Titolo 3.02 per Concessione crediti di breve termine	(-)	606.598,54	0,00	0,00	0,00	0,00
X2) Spese Titolo 3.03 per Concessione crediti di medio-lungo termine	(-)	0,00	0,00	0,00	0,00	0,00
Y) Spese Titolo 3.04 per Altre spese per acquisizione di attività finanziarie	(-)	0,00	0,00	0,00	0,00	0,00
Y1) Fondo pluriennale vincolato per incremento di attività finanziarie (di spesa)	(-)	0,00	0,00	0,00	0,00	0,00
Y2) Fondo pluriennale vincolato per spese Titolo 3.01 Acquisizioni di attività finanziarie iscritto in spesa	(+)	3.309.041,85	2.722.047,89	2.415.866,49	2.819.122,53	1.812.511,98
VF) Variazioni attività finanziaria						
-Risorse accantonate stanziare nel bilancio dell'esercizio	(-)	1.166.935,77	1.123.568,79	663.762,70	500.120,52	287.498,69
-Risorse vincolate nel bilancio	(-)	1.818.717,80	1.467.979,10	1.538.400,65	2.107.195,43	1.184.856,44
VF/2) Variazioni attività finanziaria – equilibrio di bilancio		-33.712,00	-254.769,35	-9.416,95	-20.399,96	-21.183,35
-Variazione accantonamenti effettuata in sede di rendiconto	(-)	1.852.429,80	1.722.748,45	1.547.817,60	2.127.595,39	1.206.039,79

VF/3) Variazioni attività finanziaria – equilibrio complessivo	2.240.490,50	1.525.420,25	1.710.334,16	1.458.191,76	1.290.844,18
W) EQUILIBRIO FINALE	14.385,04	611.052,90	256.683,46	123.374,64	232.768,83
W/2) EQUILIBRIO DI BILANCIO	318.773,54	144.393,52	63.257,64	0,00	0,00
W/3) EQUILIBRIO COMPLESSIVO	323.388,28	130.500,00	213.703,14	211.806,58	340.156,85
O1) Risultato di competenza di parte corrente	-9.195,49	-254.769,35	-9.416,95	-20.399,96	-21.183,35
Utilizzo risultato di amministrazione destinato al finanziamento di spese correnti ricorrenti e al rimborso di prestiti al netto del fondo anticipazione di liquidità	(-) 587.118,06	122.952,13	52.997,30	236.232,94	70.820,65
Entrate non ricorrenti che non hanno dato copertura a impegni	(-) 1.006.021,07	771.291,05	1.133.109,57	907.177,56	668.281,20
-Risorse accantonate di parte corrente stanziata nel bilancio dell'esercizio	(-)				
-Variazione accantonamenti di parte corrente effettuata in sede di rendiconto (+)/(-)	(-)				
-Risorse vincolate di parte corrente nel bilancio	(-)				
EQUILIBRIO DI PARTE CORRENTE AI FINI DELLA COPERTURA DI INVESTIMENTI PLURIENNALI					

Nota: il prospetto prende in considerazione solo gli anni in cui vige l'attuale decreto D.Lgs. 118/11.

3 - Quadro riassuntivo della gestione di competenza

Gestione di competenza		2020	2021	2022	2023	2024
Riscossioni (+)		16.639.471,76	16.561.156,27	17.068.576,53	20.472.450,24	18.695.864,54
Pagamenti (-)		14.772.934,14	15.257.503,26	16.446.846,35	17.429.121,73	20.705.998,82
	Differenza	1.866.537,62	1.303.653,01	621.730,18	3.043.328,51	-2.010.134,28
Residui Attivi (+)		5.394.524,07	3.083.671,63	3.304.956,83	3.938.134,56	10.148.170,40
Residui Passivi (-)		3.788.455,41	4.858.075,18	4.892.586,37	3.223.724,84	3.822.140,46
	Differenza	1.606.068,66	-1.774.403,55	-1.587.629,54	714.409,72	6.326.029,94
Fondo Pluriennale Vincolato entrata applicato al bilancio (+)		2.285.538,15	3.737.737,62	3.209.425,58	2.446.144,37	4.996.106,30
Fondo Pluriennale Vincolato spesa (-)		3.737.737,62	3.209.425,58	2.446.144,37	4.996.106,30	9.950.903,91
	Differenza	-1.452.199,47	528.312,04	763.281,21	-2.549.961,93	-4.954.797,61
Saldo gestione competenza		2.020.406,81	57.561,50	-202.618,15	1.207.776,30	-638.901,95

4 - Risultati della gestione: fondo di cassa e risultato di amministrazione

Descrizione		2020	2021	2022	2023	2024
Fondo cassa al 31 dicembre (+)		6.076.260,10	7.385.241,16	6.164.565,64	7.610.426,24	5.693.137,46
Totale residui attivi finali (+)		8.029.579,13	7.075.741,34	6.695.362,70	7.539.301,94	14.089.368,29
Totale residui passivi finali (-)		4.958.463,84	6.016.588,91	5.866.197,92	4.561.780,92	5.011.745,99
Fondo Pluriennale Vincolato (-)		3.737.737,62	3.209.425,58	2.446.144,37	4.996.106,30	9.950.903,91
Risultato di amministrazione (=)		5.409.637,77	5.234.968,01	4.547.586,05	5.591.840,96	4.819.855,85
Utilizzo anticipazione di cassa		NO	NO	NO	NO	NO

<i>Risultato di amministrazione di cui:</i>					
	2020	2021	2022	2023	2024
Parte accantonata	2.810.174,66	2.585.831,61	2.690.853,01	2.860.937,43	3.139.220,93
Parte vincolata	1.189.128,75	1.147.666,26	807.288,98	822.665,50	618.223,67
Parte destinata agli investimenti	160.225,76	220.851,96	102.023,93	1.166.626,21	297.096,59
Non vincolato	1.250.108,60	1.280.618,18	947.420,13	741.611,82	765.314,66
Totale	5.409.637,77	5.234.968,01	4.547.586,05	5.591.840,96	4.819.855,85

5 - Utilizzo avanzo di amministrazione

	2020	2021	2022	2023	2024
Reinvestimento quote accantonate per ammortamento					
Finanziamento debiti fuori bilancio					
Salvaguardia equilibri di bilancio					
Spese correnti non ripetitive	14.385,04	611.052,90	256.683,46	123.374,64	232.768,83
Spese correnti in sede di assestamento					
Spese di investimento	1.274.250,00	2.053.433,49	2.361.801,18	1.487.971,59	2.218.645,10
Estinzione anticipata di prestiti					
Totale	1.288.635,04	2.664.486,39	2.618.484,64	1.611.346,23	2.451.413,93

6 - Gestione dei residui

6.1 – Totale residui di inizio e fine mandato

RESIDUI ATTIVI 2020	Residui							Totale residui di fine gestione di fine gestione
	Iniziali a	Riscossi b	Maggiori c	Minori d	Riaccertati e = a + c - d	Da riportare f = e - b	Residui provenienti dalla gestione di competenza g	
Titolo 1	2.467.079,68	1.149.803,66	81.796,29	322.976,13	2.225.899,84	1.076.096,18	1.991.482,17	3.067.578,35
Titolo 2	321.110,70	307.966,30	0,00	10.054,80	311.055,90	3.089,60	147.804,84	150.894,44
Titolo 3	1.565.961,91	397.430,08	16.866,32	439.963,16	1.142.865,07	745.434,99	783.446,12	1.528.881,11
Titolo 4	224.091,00	188.035,06	0,00	774,94	223.316,06	35.281,00	1.844.072,81	1.879.353,81
Titolo 5	0,00	0,00	0,00	0,00	0,00	0,00	606.598,54	606.598,54
Titolo 6	629.031,00	0,00	0,00	0,00	629.031,00	629.031,00	0,00	629.031,00
Titolo 7	0,00	0,00	0,00	0,00	0,00	0,00	0,00	0,00
Titolo 9	171.841,00	25.027,12	0,00	691,59	171.149,41	146.122,29	21.119,59	167.241,88
Totale	5.379.115,29	2.068.262,22	98.662,61	774.460,62	4.703.317,28	2.635.055,06	5.394.524,07	8.029.579,13

RESIDUI ATTIVI 2024									
	Iniziali	Riscossi	Maggiori	Minori	Riaccertati	Da riportare	Residui provenienti dalla gestione di competenza	Totale residui di fine gestione	
	a	b	c	d	e = a + c - d	f = e - b	g	h = f + g	
Titolo 1	3.993.033,21	2.324.930,54	175.034,26	177.985,68	3.990.081,79	1.665.151,25	2.358.819,09	4.023.970,34	
Titolo 2	351.222,72	321.362,71	2.217,00	18.505,44	334.934,28	13.571,57	595.931,00	609.502,57	
Titolo 3	1.424.363,45	227.078,72	114,80	395.553,76	1.028.924,49	801.845,77	770.295,02	1.572.140,79	
Titolo 4	1.663.027,99	279.698,89	2.188,44	21.634,65	1.643.581,78	1.363.882,89	5.819.739,37	7.183.622,26	
Titolo 5	0,00	0,00	0,00	0,00	0,00	0,00	0,00	0,00	
Titolo 6	0,00	0,00	0,00	0,00	0,00	0,00	600.000,00	600.000,00	
Titolo 7	0,00	0,00	0,00	0,00	0,00	0,00	0,00	0,00	
Titolo 9	107.654,57	8.914,70	0,00	1.993,46	105.661,11	96.746,41	3.385,92	100.132,33	
Totale	7.539.301,94	3.161.985,56	179.554,50	615.672,99	7.103.183,45	3.941.197,89	10.148.170,40	14.089.368,29	

RESIDUI PASSIVI 2020									
	Iniziali	Pagati	Minori	Riaccertati	Da riportare	Residui provenienti dalla gestione di competenza	Totale residui di fine gestione		
	a	b	d	e = a - d	f = e - b	g	h = f + g		
Titolo 1	2.016.176,92	1.840.183,98	95.177,42	1.920.999,50	80.815,52	2.403.309,75	2.484.125,27		
Titolo 2	1.682.367,82	1.000.296,79	40.444,26	1.641.923,56	641.626,77	1.016.608,89	1.658.235,66		

Titolo 3	0,00	0,00	0,00	0,00	0,00	0,00	4.700,00	4.700,00
Titolo 4	0,00	0,00	0,00	0,00	0,00	0,00	0,00	0,00
Titolo 5	0,00	0,00	0,00	0,00	0,00	0,00	0,00	0,00
Titolo 7	842.083,04	393.800,11	716,79	841.366,25	447.566,14	363.836,77	811.402,91	811.402,91
Totale	4.540.627,78	3.234.280,88	136.338,47	4.404.289,31	1.170.008,43	3.788.455,41	4.958.463,84	4.958.463,84

RESIDUI PASSIVI 2024		Iniziali	Pagati	Minori	Riaccertati	Da riportare	Residui provenienti dalla gestione di competenza	Totale residui di fine gestione
	a	b	d	e = a - d	f = e - b	g	h = f + g	
Titolo 1	2.397.670,16	1.813.464,99	231.286,36	2.166.383,80	352.918,81	3.095.960,68	3.448.879,49	
Titolo 2	1.464.082,66	1.087.899,12	69.755,51	1.394.327,15	306.428,03	552.812,81	859.240,84	
Titolo 3	0,00	0,00	0,00	0,00	0,00	0,00	0,00	
Titolo 4	0,00	0,00	0,00	0,00	0,00	0,00	0,00	
Titolo 5	0,00	0,00	0,00	0,00	0,00	0,00	0,00	
Titolo 7	700.028,10	167.775,95	1.993,46	698.034,64	530.258,69	173.366,97	703.625,66	
Totale	4.561.780,92	3.069.140,06	303.035,33	4.258.745,59	1.189.605,53	3.822.140,46	5.011.745,99	

6.2 - Analisi anzianità dei residui distinti per anno di provenienza

Residui attivi al 31/12	2020 e precedenti				2021		2022		2023		Totale residui da ultimo rendiconto approvato
Titolo 1		0,00	374,08		848.352,91	816.424,26		4.023.970,34			
Titolo 2		3.089,60	2.280,79		5.579,96	2.621,22		609.502,57			
Titolo 3		46.777,56	14.349,16		322.768,00	417.951,05		1.572.140,79			
Titolo 4		1.148.239,31	0,00		125.643,58	90.000,00		7.183.622,26			
Titolo 5		0,00	0,00		0,00	0,00		0,00			
Titolo 6		0,00	0,00		0,00	0,00		600.000,00			
Titolo 7		0,00	0,00		0,00	0,00		0,00			
Titolo 9		94.733,41	2.013,00		0,00	0,00		100.132,33			
Totale generale		1.292.839,88	19.017,03		1.302.344,45	1.326.996,53		14.089.368,29			

Residui passivi al 31/12	2020 e precedenti				2021		2022		2023		Totale residui da ultimo rendiconto approvato
Titolo 1		14.757,77	15.245,08		132.970,59	189.945,37		3.448.879,49			
Titolo 2		125.161,76	9.090,00		97.992,42	74.183,85		859.240,84			
Titolo 3		0,00	0,00		0,00	0,00		0,00			
Titolo 4		0,00	0,00		0,00	0,00		0,00			
Titolo 5		0,00	0,00		0,00	0,00		0,00			
Titolo 7		450.548,06	63.610,63		1.280,00	14.820,00		703.625,66			

Totale generale	590.467,59	87.945,71	232.243,01	278.949,22	5.011.745,99
------------------------	-------------------	------------------	-------------------	-------------------	---------------------

6.3 - Rapporto tra competenza e residui

	2020	2021	2022	2023	2024
Residui attivi titoli I e III	1.821.531,17	1.801.750,14	1.681.669,12	2.001.871,48	2.466.997,02
Accertamenti di competenza titoli I e III	12.030.298,75	12.615.674,92	14.120.853,09	14.619.341,85	14.338.374,45
Rapporto tra residui attivi e accertamenti di competenza titoli I e III	15,0000%	14,0000%	12,0000%	14,0000%	17,0000%

7 - Patto di Stabilità interno/Saldo di Finanza Pubblica

7.1 - Applicazione

L'Ente negli anni del periodo del mandato amministrativo è risultato soggetto secondo il seguente prospetto, dove "S" indica che è stato soggetto al Patto/Saldo, "NS" non è stato soggetto e "E" che ne è escluso per disposizioni di legge.

	2020	2021	2022	2023	2024
NS	NS	NS	NS	NS	NS

7.2 - Inadempienza

7.3 - Sanzioni

8 - Indebitamento

8.1 - Evoluzione indebitamento

	2020	2021	2022	2023	2024
Residuo debito finale	4.999.452,31	4.530.958,44	4.076.681,49	3.610.510,26	3.622.188,42
Popolazione residente	19372	19502	19610	19645	19818
Rapporto tra residuo debito e popolazione residente	258,08	232,33	207,89	183,79	182,77

8.2 - Rispetto del limite di indebitamento

Indicare la percentuale di indebitamento sulle entrate correnti di ciascun anno, ai sensi dell'art. 204 del TUEL:

	2020	2021	2022	2023	2024
Quota interessi	91.947,42	95.514,47	88.259,09	132.980,50	124.532,65
Entrate Correnti	13.829.989,47	13.444.172,53	15.240.781,38	13.908.199,73	15.214.002,35
% su Entrate Correnti	1,000%	1,000%	1,000%	1,000%	1,000%
Limite art. 204 TUEL	10%	10%	10%	10%	10%

Art. 204 del TUEL: "L'ente locale può assumere nuovi mutui [...] solo se l'importo annuale degli interessi, [...] non supera il 10 per cento delle entrate relative ai primi tre titoli delle entrate del rendiconto del penultimo anno precedente quello in cui viene prevista l'assunzione dei mutui."

8.3 - Utilizzo strumenti di finanza derivata

L'Ente non ha in corso contratti relativi a strumenti derivati.

8.4 - Rilevazione flussi degli strumenti di finanza derivata

L'Ente non ha in corso contratti relativi a strumenti derivati.

Immobilizzazioni materiali	99.568.346,79		
Immobilizzazioni Finanziarie	946.850,14		
Rimanenze	0,00	Trattamento di fine rapporto	0,00
Crediti	10.683.601,33	Debiti	7.600.231,13
Attività finanziarie che non costituiscono immobilizzi	0,00		
Disponibilità liquide	5.711.143,56		
Ratei e risconti	50.278,83	Ratei e risconti e contributi agli investimenti	16.878.369,29
Totale	116.960.338,52	Totale	116.960.338,52

10 - Conto economico in sintesi

2020		Importo
<i>Conto economico</i>		
Componenti positivi della gestione		14.284.247,99
Componenti negativi della gestione		14.046.046,94
Proventi ed oneri finanziari		284.746,65
Proventi da partecipazioni		376.691,20
Altri proventi finanziari		2,87
Interessi ed altri oneri finanziari		91.947,42
Rettifiche di valore attività finanziarie		0,00
Rivalutazioni		0,00
Svalutazioni		0,00
Proventi ed oneri straordinari		740.986,00

Proventi straordinari	883.403,91
Oneri straordinari	142.417,91
Imposte	198.056,54
Risultato dell'esercizio	1.065.877,16

2024	
<i>Conto economico</i>	<i>Importo</i>
Componenti positivi della gestione	15.019.584,52
Componenti negativi della gestione	17.498.448,65
Proventi ed oneri finanziari	484.480,04
Proventi da partecipazioni	609.005,16
Altri proventi finanziari	7,53
Interessi ed altri oneri finanziari	124.532,65
Rettifiche di valore attività finanziarie	0,00
Rivalutazioni	0,00
Svalutazioni	0,00
Proventi ed oneri straordinari	648.512,15
Proventi straordinari	1.345.980,08
Oneri straordinari	697.467,93
Imposte	201.055,69
Risultato dell'esercizio	-1.546.927,63

11 - Riconoscimento debiti fuori bilancio

	2024
Debiti fuori bilancio riconosciuti e finanziati	4.188,00
Debiti fuori bilancio in corso di riconoscimento	0,00
Debiti fuori bilancio riconosciuti e in corso di finanziamento	0,00

12 - Spesa per il personale

12.1 - Andamento della spesa del personale durante il periodo del mandato

	2020	2021	2022	2023	2024
Importo limite di spesa (art. 1, c. 557 e 562 della L. 296/2006)	3.149.589,57	3.149.589,57	3.149.589,57	3.149.589,57	3.149.589,57
Importo spesa di personale calcolata ai sensi dell'art. 1, c. 557 e 562 della L. 296/2006	2.954.131,64	2.852.847,33	2.860.912,35	2.823.360,50	2.838.277,25
Rispetto del limite	SI	SI	SI	SI	SI
Spese di personale	3.252.473,03	3.197.423,30	3.462.614,68	3.490.441,12	3.257.526,72
Spese correnti	12.766.586,15	13.047.990,42	14.041.084,60	14.635.802,29	14.580.241,32
Incidenza delle spese di personale sulle spese correnti	25,000%	25,000%	25,000%	24,000%	22,000%

12.2 - Spesa del personale pro-capite

	2020	2021	2022	2023	2024
Spese personale	3.252.473,03	3.197.423,30	3.462.614,68	3.490.441,12	3.257.526,72
Abitanti	19372	19502	19610	19645	19818
Costo personale pro-capite	167,90	163,95	176,57	177,68	164,37

12.3 - Rapporto abitanti/dipendenti

	2020	2021	2022	2023	2024
Abitanti	19372	19502	19610	19645	19818
Dipendenti	112	107	111	107	107
Rapporto abitanti/dipendenti	172,96	182,26	176,67	183,60	185,21

12.4 - Lavoro flessibile

Nel periodo del mandato l'Ente ha rispettato il limite di spesa previsto dalla normativa vigente per i rapporti di lavoro flessibile instaurati, in applicazione a quanto disposto dall'art. 9, c. 28, L. 122/2010 come modificato dall'art. 4, c. 102, L. 183/2011, ovvero, per gli enti locali in regola con l'obbligo di riduzione delle spese di personale di cui ai commi 557 e 562 dell'articolo 1 della legge 27 dicembre 2006, n. 296, la spesa complessiva non può essere superiore alla spesa sostenuta per le stesse finalità nell'anno 2009.

12.5 -Spesa per lavoro flessibile

	2020	2021	2022	2023	2024
Limite totale spesa ANNO 2009 per lavoro flessibile	47.120,83	47.120,83	47.120,83	47.120,83	47.120,83
Tempo determinato	2.710,50	30.539,85	31.244,57	0,00	0,00
Dote Comune	5.918,00	2.684,00	3.650,00	1.250,00	3.000,00
Voucher/Lsu	/	/	/	/	/
Totale spesa	8.628,50	33.223,85	34.894,57	1.250,00	3.000,00
Margine disponibilità	38.492,33	13.896,98	12.226,26	45.870,83	44.120,83

12.6 - Limiti assunzionali aziende speciali e Istituzioni

Non ricorre la fattispecie.

12.7 - Fondo risorse decentrate

L'Ente nel costituire il fondo per la contrattazione decentrata del personale dipendente ha operato nel rispetto delle disposizioni di legge vigenti nei diversi anni.

	2020	2021	2022	2023	2024
Fondo risorse decentrate	416.281,54	418.407,64	388.419,09	519.178,02	478.413,75

12.8 – Esternalizzazione servizi

Nel periodo del mandato l'Ente non ha adottato processi di esternalizzazioni ai sensi dell'articolo 6-bis del decreto legislativo 30 marzo 2001, n. 165 e dell'articolo 3, comma 30, della legge 24 dicembre 2007, n. 244.

PARTE IV – RILIEVI DEGLI ORGANISMI ESTERNI DI CONTROLLO

1 Rilievi della Corte dei Conti

1.1 - Attività di controllo

Nel periodo del mandato l'Ente ha ricevuto n. 1 rilievo, da parte della Corte dei Conti, relativo alla fase del consuntivo per gli anni 2021-2022-2023 e 2024, al quale è stato dato riscontro.

L'Ente non è stato oggetto di ulteriori deliberazioni, pareri, relazioni, sentenze in relazione a rilievi effettuati per gravi irregolarità contabili, come previsto dai controlli di cui ai commi 166-168 dell'art. 1 della Legge 266/2005.

1.2 - Attività giurisdizionale

L'Ente non è stato oggetto di sentenze.

2 - Rilievi dell'Organo di Revisione

Nel periodo del mandato l'Ente non è stato oggetto di rilievi circa gravi irregolarità contabili da parte dell'organo di revisione economico-finanziaria.

PARTE V – AZIONI INTRAPRESE PER CONTENERE LA SPESA

Nel richiamare la delibera di giunta comunale n. 154 del 01.07.2019 avente ad oggetto “Aggiornamento del piano triennale per la razionalizzazione dell’utilizzo delle dotazioni strumentali 2020/2022 (art. 2 - commi 594 - 599 - L. 24/12/2007, n. 244)” si specifica che la spesa corrente è difficilmente confrontabile tra gli anni del mandato per l’incidenza di diversi fattori tra cui:

- 1) le annualità 2020 e 2021 sono state caratterizzate da trasferimenti statali e azioni intraprese dall’ente per fronteggiare l’emergenza covid-19;
- 2) la forte volatilità dei costi delle materie prime e carburante;
- 3) l’ente ha intrapreso azioni di contenimento della spesa al fine di far fronte a tali incertezze, andando comunque a garantire le obbligazioni in essere.

PARTE VI – ORGANISMI CONTROLLATI

Con riferimento all'art. 20 del D.Lgs. n. 175/2016 e s.m.i. - TUSP relativo alla razionalizzazione periodica delle partecipazioni pubbliche dirette o indirette in società, da adottarsi entro il 31 dicembre di ogni anno, si dà atto che annualmente l'Ente ha proceduto con deliberazione di Consiglio Comunale ad adottare il documento entro i termini di legge.

Dallo stesso si evince che, per ogni anno oggetto della presente relazione, il Comune di Rovato non ha posseduto partecipazioni in Enti controllati, ma solo Enti partecipati direttamente o indirettamente di cui si dà evidenza nello schema sotto riportato e nel precedente paragrafo 3.6.

Di seguito se ne riporta l'elenco e gli estremi identificativi ad inizio e fine mandato.

		2020		
<i>Descrizione</i>	<i>Identificativo Fiscale</i>	<i>Forma Giuridica</i>	<i>Settore di Attività</i>	<i>Importo di Partecipazione</i>
COGEME S.P.A	00298360173	Società per azioni		941.850,14
				21,63900%

		2024		
<i>Descrizione</i>	<i>Identificativo Fiscale</i>	<i>Forma Giuridica</i>	<i>Settore di Attività</i>	<i>Importo di Partecipazione</i>
COGEME S.P.A	00298360173	Società per azioni		946.850,14
				21,67500%

Lì 17/03/2026

IL SINDACO

TIZIANO ALESSANDRO BELOTTI

Certificazione dell'Organo di Revisione Contabile

Ai sensi degli articoli 239 e 240 del TUEL, si attesta che i dati presenti nella relazione di fine mandato sono veritieri e corrispondono ai dati economico – finanziari presenti nei documenti contabili e di programmazione finanziaria dell'ente. I dati che vengono esposti secondo lo schema già previsto dalle certificazioni al rendiconto di bilancio ex articolo 161 del TUEL o dai questionari compilati ai sensi dell'articolo 1, comma 166 e seguenti della legge n. 266 del 2005 corrispondono ai dati contenuti nei citati documenti.

Firmato digitalmente da:

CESARE MARIO LISSONI

Firmato il 30/03/2026 11:02

Seriale Certificato: 30751940

Lì ~~Valido dal 17/10/2024 al 17/10/2027~~

InfoCert Qualified Electronic Signature CA 3

L'ORGANO DI REVISIONE

MENNUCCI BRUNO
FLAVIO
30.03.2026 10:11:34
GMT+02:00

	Cinzia Zerilli
	30/03/2026 10:37:50 UTC+0200

La presente relazione di fine mandato del COMUNE DI ROVATO è stata trasmessa alla sezione regionale di controllo della Corte dei Conti in data 31/03/2026.

Lì 31/03/2026

IL SINDACO

TIZIANO ALESSANDRO BELOTTI

